

EVOLUCIÓN DEL ÍNDICE MENSUAL DE LA ACTIVIDAD ECONÓMICA (IMAE) EN OCTUBRE DEL 2011

División Económica

Diciembre 2011

INDICE MENSUAL DE ACTIVIDAD ECONOMICA OCTUBRE 2011

El Índice Mensual de la Actividad Económica (IMAE), medido por la tendencia ciclo, muestra a octubre un crecimiento medio de 3,9% con respecto a igual periodo del año previo. La tasa interanual (4,9%) de octubre es la más alta del año lo que incide en la aceleración de la tasa media si se compara con la de dos meses previos.

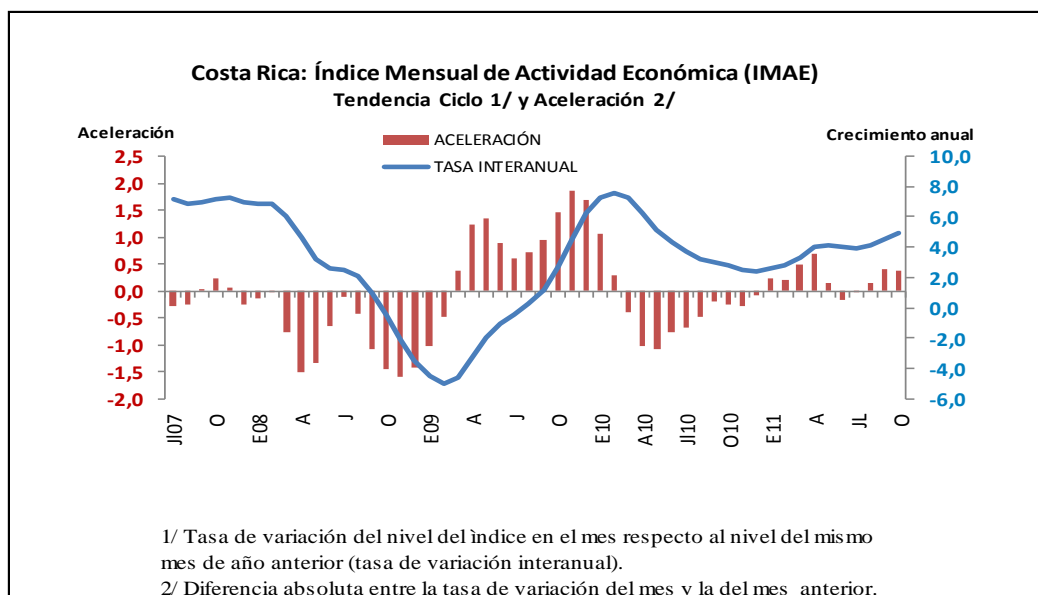

El comportamiento del IMAE tiene sustento en el dinamismo de los servicios seguido de la manufactura y la actividad agropecuaria. Así; de mantenerse esta tendencia en el indicador, a finales del año alcanzaría un crecimiento medio cercano al 4,0%, similar a la tasa anual estimada para el Producto Interno Bruto (PIB) a precios constantes para el 2011.

Por su parte, el dinamismo en la industria de los servicios, aportó a la tasa media del indicador general 3,1 puntos porcentuales (80,3%); donde sobresalen los servicios de transporte, almacenamiento y comunicaciones, (especialmente los de telefonía celular e Internet); en una segunda posición se sitúan los servicios empresariales, principalmente por centros de llamadas, centros de costos y software y, en menor medida, por servicios jurídicos. Por otro lado, la actividad comercial reflejó un crecimiento para el periodo enero-octubre en su tendencia ciclo de 4,4%¹; influenciado principalmente por:

- La mayor venta de aparatos eléctricos, del hogar y científicos dada la implementación de planes de pagos, así como la diversidad tanto de productos como de precios, en bienes nacionales e importados en el mercado nacional (“oleada de ofertas”); que estimula a su consumo.

¹ En este periodo, el 78,3% de las actividades comerciales presentaron aportes positivos.

- Comercialización de insumos plásticos, hierro y maquinaria para la construcción, beneficiada de la recuperación, aunque lenta, en la construcción privada.

También mostraron un buen desempeño el resto de servicios donde figuran los personales de educación, salud, reparación de automóviles, radio y televisión y servicios de intermediación financiera.

En lo referente al Índice Mensual de Actividad Manufacturera (IMAM), el crecimiento medio en estos diez meses con respecto a ese mismo lapso del año pasado fue de 2,6% justificado básicamente por la producción de empresas adscritas al régimen regular como de zona franca.

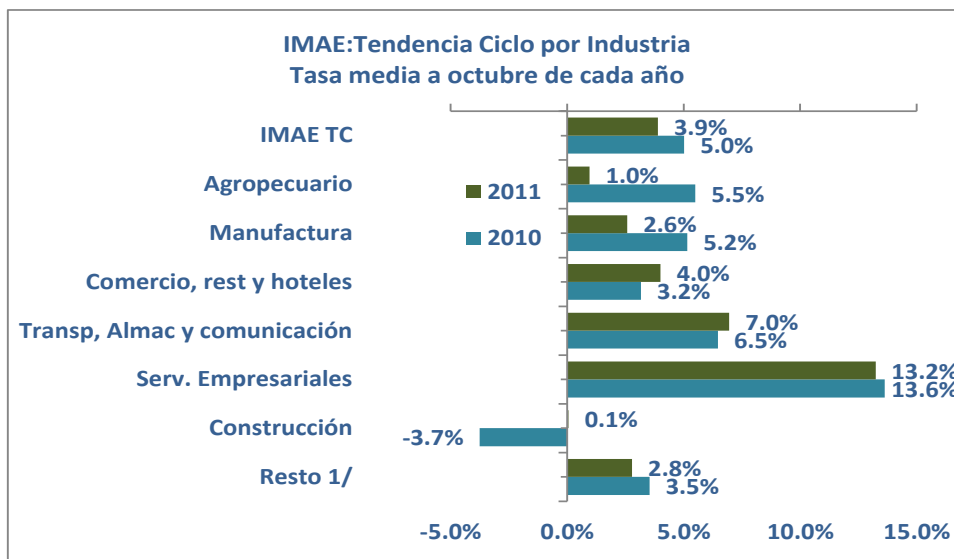

1/La actividad Resto lo conforman: Actividades Inmobiliarias, Servicios de Intermediación Financiera y Seguros, Electricidad y Agua, Servicios de Intermediación Financiera medidos indirectamente (SIFMI), Servicios de Administración Pública y Servicios Comunales, Sociales y Personales y Minas y Canteras.

En el régimen regular destacó la mayor producción de las industrias relacionadas con farmacéuticos y medicamentos; plásticos; bebidas no alcohólicas y aguas gaseosas y elaboración de productos de pescado y crustáceos. Mientras que en el régimen especial; sobresalió la producción de aceites y grasas vegetales y animales; productos de plástico; así como pescado y crustáceos entre otros. En el comportamiento interanual de octubre de esta industria, destacaron las mayores ventas al exterior de productos electrónicos de alta tecnología (desde junio); aceites y grasas vegetales y animales; aparatos y suministros eléctricos y productos plásticos.

A partir del Índice Mensual de Actividad Agropecuaria (IMAGRO) para el periodo enero-octubre; la actividad mostró un crecimiento medio de 1%, inferior en 4,5 p.p. a su similar del año previo (5,5%); lo cual obedeció a la disminución en el ritmo de crecimiento de las industrias de banano, piña y a la caída en la actividad productiva de industrias como caña de azúcar, melón, flores y follajes entre otras. En el caso de banano, se vio afectado por las condiciones climáticas adversas y una menor demanda en meses anteriores. A su vez, piña

experimentó un repunte en los dos últimos meses, atribuido a la programación de cosechas motivado en mayores precios.

En lo concerniente a la industria de la construcción mostró una lenta recuperación originada en mayor medida por la construcción privada; en tanto que la construcción pública en la segunda parte del 2011; registró un menor ritmo de caída.

La recuperación en las edificaciones privadas ha sido notoria desde inicios de año y tiene respaldo en la reactivación de los metros cuadrados de construcción, según los permisos otorgados por el Colegio Federado de Ingenieros y Arquitectos (CFIA), así como en indicadores relacionados con la actividad como empleo, la comercialización de insumos, la producción de insumos para la construcción y las colocaciones de crédito; pese a que tanto los demandantes como los oferentes han sido cautelosos ante las condiciones económicas y financieras actuales. Por su parte, la construcción pública se ha visto afectada por los recortes presupuestarios y atrasos en la tramitación de los proyectos lo que ha contribuido al poco avance físico en los proyectos activos.

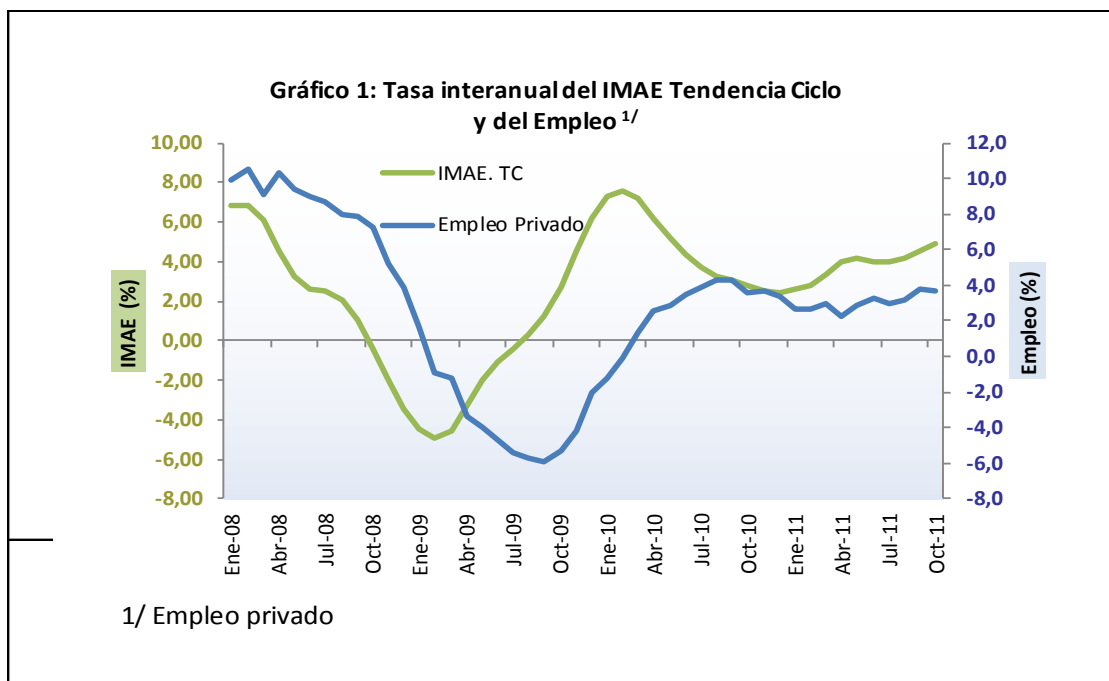

El análisis del empleo total según el número de cotizantes a la Caja Costarricense de Seguro Social (CCSS) en octubre, deriva un aumento 48.608 trabajadores con respecto a diciembre 2010. Según esos datos, el 46,7% de los trabajadores corresponden al sector privado, ubicados principalmente en la industria de servicios, la construcción y manufactura; situación congruente con el desempeño productivo. En octubre, la tasa interanual de empleo en el sector privado total es de 3,7% mientras que un año atrás en igual mes fue de 3,6%.²

² Este empleo como bien es sabido, muestra un comportamiento rezagado con respecto a la actividad económica por lo que podría interpretarse como indicador adelantado de la actividad económica.